

edizioni

CASTELFRANCO Veneto

Anno IV - n. 2 Luglio 2013



SEMESTRALE D'INFORMAZIONE DEL COMUNE DI CASTELFRANCO V.TO



Bandiere dalle finestre del Municipio



Zuanon



Pane di tutti i tipi
Dolci e torte
Pasticceria fresca
Servizio eventi e rinfreschi
Bar - Pizzette e panini



CASTELFRANCO VENETO - Piazza Giorgione, 64
TREVILLE di Castel Franco V.to - Via Monte Pelmo, 1

Tel. 0423 482581
panificio.zuanon@gmail.com



ABITARE SOSTENIBILE

**RISTRUTTURAZIONI • CAPPOTTI
CARTONGESSI • RIFINITURE ESTERNE E INTERNE**

Via Case Rosse, 8 - 31023 Castelminio di Resana (TV)
Tel. e Fax 0423 484044 - Cell. 337 480940 - info@rlongatosrl.com - www.rlongatosrl.com



LA FAVORITA

PIZZERIA & RISTORANTE

NUOVA GESTIONE - APERTURA GIOVEDÌ 1° AGOSTO 2013

APERTO A MEZZOGIORNO - MENU A PREZZO FISSO - COLAZIONI DI LAVORO - PIZZE DA ASPORTO

Via G. Rizzetti, 18 - 31033 CASTELFRANCO VENETO (TV) - Tel. 0423.723474 - Fax 0423.771239
DI FRONTE ALLO STADIO DI CALCIO DEL GIORGIONE (ex Tavolaccia)

La Fregolotta

I dolci sapori della tradizione



In attesa di riforme finalmente sbloccati i pagamenti



On. LUCIANO
DUSSIN
Sindaco

Ci risiamo, lo stato di abbandono e privazione che subiscono i Comuni non ha tregua. Il bilancio di previsione 2013 dovrebbe essere stato approvato entro la fine del 2012, iniziandone l'iter verso fine settembre dello scorso anno. Invece ci troviamo ancora senza una previsione di spesa a metà anno in corso. È come se in azienda ci si trovasse a metà anno ormai trascorso, senza aver potuto programmare nulla, e nell'incertezza assoluta di cosa poter fare da qui a dicembre... sarebbe il fallimento. Il Governo ha prorogato a fine settembre l'approvazione di questi bilanci comunali, perchè ha ancora bisogno di tempo per saperci dire che fine farà la riforma dell'IMU e in che quantità sarà distribuita agli enti locali, della TARSU, come saranno distribuiti i 2,3 miliardi di euro di nuovi tagli ai Comuni per il corrente anno. Nel frattempo la vera riforma dello Stato in termini di "Spesa Standard" non si muove, quindi non aspettiamoci nulla di nuovo: lo Stato spenderà troppo, male, e i territori virtuosi come il nostro continueranno ad essere "risucchiati" nel fallimento generale.

Una cosa "positiva" va registrata in questi primi mesi dell'anno, riguarda lo sblocco dei pagamenti delle pubbliche amministrazioni: ci è stato concesso di effettuare pagamenti ai creditori per circa quattro milioni di euro sbloccando risorse nostre altrimenti non utilizzabili. Siamo stati, in anticipo, bravi interpreti di quello che poi la legge ha autorizzato in termini di pagamenti, non a caso siamo tra i Comuni che hanno effettuato maggiori pagamenti; comunque, gioire perchè il Governo ti autorizzi a pagare con i tuoi soldi ha dell'incredibile... Ora speriamo che autorizzino i Comuni a spendere i soldi dei mutui, visto che ad oggi stanno pagando gli interessi alle banche senza poter utilizzarli... sono i miracoli del Patto di Stabilità.

A metà settembre sarà chiusa la sede del Tribunale cittadino, come tutte le rimanenti altre 220 sedi distaccate. È una scelta del Governo che, sommata alla chiusura della sede dell'Agenzia delle Entrate, dimostra la propria volontà persecutoria e autolesionista, aumenteranno solo i costi e i disagi dei cittadini. Chi localmente sostiene l'attuale Governo sta scaricando queste responsabilità sulla nostra Amministrazione, ma di questo siamo ormai abituati.

Se ci fossero politiche serie i nostri territori reagirebbero subito positivamente, un esempio di come una buona amministrazione locale può creare lavoro lo abbiamo con i risultati delle nostre scelte sul "Piano Casa" che troverete commentate successivamente.

Ricordiamo pure due eventi positivi che abbiamo creato come momenti di rinata aggregazione in città, coinvolgendo decine di altri Sindaci su progetti turistici e sportivi quali il distretto culturale "Terre del Giorgione" e la Ciclovie Venezia-Monaco.

Inoltre registriamo l'importante scelta derivante dalla Giunta regionale di valorizzare l'ospedale inserendolo di fatto nel circuito delle strutture oncologiche di cura e ricerca a livello regionale. I guastatori che soffrono per queste novità stanno dicendo che non si nascerà più a Castel Franco V., ovviamente è un falso clamoroso, ma intanto creano incertezze, e di queste non ne abbiamo bisogno. A seguito di queste nostre iniziative che cercano una visione futura, ci aspettiamo grandi cambiamenti da parte di un Governo, mai così forte numericamente..., che ci consentano di non sentirci più parte di un sistema che non ha futuro.

Il Sindaco
On. Luciano Dussin

**DOPO UNA LUNGA ATTESA
FINALMENTE ANCHE
IL NOSTRO COMUNE È STATO
MESSO NELLA CONDIZIONE
DI ESEGUIRE I PAGAMENTI
AI CREDITORI**

Il Sindaco del Comune di Castel Franco Veneto, al fine di consentire a tutte le attività di poter essere visibili a rotazione su questo notiziario, invita i titolari delle stesse a rivolgersi al Sig. Andrea Maroso Cell. 348.0017498 (e-mail: info@mikime.it) o all'incaricato di Grafici Comunicazione, Anita tel. 0423 480154.

Un grazie di cuore da parte dell'Amministrazione comunale e dell'editore, agli operatori economici che hanno permesso la realizzazione di questo periodico a "costo zero" per il comune di Castel Franco Veneto.

MECCANICA M.G.M. s.n.c.
LAVORAZIONI MECCANICHE
di Marcon Alessandro & Luca



Via Busa, 47/B - 31033 Castel Franco Veneto (TV)
Tel. e Fax: 0423 490723 - info@meccanicamgm.it



Tamburello
RISTORANTE TIPICO

Castel Franco Veneto TV - Via Pozzi di San Floriano, 5
Tel. 0423 487101 - Fax 0423 477194
www.ristoranteiltamburello.com
SEMPRE APERTO

Castelfranco Veneto

sarà nuovo Centro di chirurgia toracica oncologica regionale

SODDISFAZIONE PER LA RECENTE SCELTA REGIONALE

Esprimo soddisfazione per l'indicazione della Giunta della Regione Veneto di attivare all'ospedale di Castelfranco Veneto un centro di chirurgia toracica oncologica regionale.

Dal 1996, con interrogazioni parlamentari, question-time, ordini del giorno presentati in Assemblea parlamentare, e sollecitazioni presso la Regione, ho cercato di convincere i vari Ministri della Sanità sull'opportunità di individuare il nostro ospedale come sede IRRCS oncologico (ospedale di eccellenza nel quale vengono svolte attività di ricerca clinica, di ricovero e cura a carattere scientifico). Alla base di tali indicazioni tre fattori giovano a supporto della richiesta: la tecnologia di prim'ordine e la conseguente professionalità sviluppatasi in materia di diagnostica; gli ampi spazi non ancora utilizzati nell'ospedale stesso, abbiamo ancora due piani non utilizzati (ricordo che gli IRRCS sono gli unici servizi sanitari che possono attingere risorse direttamente dal Ministero della Salute, cosa rassicurante visti i tempi delle ristrettezze economiche che aggrediscono anche i bilanci regionali); la posizione baricentrica rispetto all'intera regione Veneto in cui si trova la città di Castelfranco Vene-

to, peraltro centro di incontro di tutte le linee della metropolitana di superficie.

Nel frattempo l'IRRCS oncologico regionale è stato attivato circa dieci anni fa a Padova impegnando in collaborazione l'Usl cittadina e l'Università. L'opportunità conferita oggi all'ospedale di Castelfranco Veneto è fondamentale per agganciare la nostra struttura ai più alti livelli di specializzazione e collaborazione medica in settori di primaria rilevanza sanitaria, creando le basi per fornire servizi al più vasto territorio.

Desidero esprimere i ringraziamenti alla Giunta regionale del Veneto per aver certificato le potenzialità di sviluppo della nostra struttura ospedaliera, anche nella logica amministrativa della razionalizzazione delle risorse umane e tecnologiche esistenti, cosa rara in questi tempi...

Il Sindaco
On. Luciano Dussin



Terre del Giorgione

una possibile occasione di attrazione turistica

Venerdì 14 giugno si sono riuniti a Castelfranco Veneto i rappresentanti di una ventina di Comuni appartenenti al sistema di trasporto pubblico CTM, per conoscere l'esperienza delle "Terre di Franciacorta". Un incontro alla presenza di professionisti ed amministratori piemontesi voluto per condividere idee sorte dopo la visita di alcuni amministratori in quelle terre. Interessante è stato comprendere come da un marchio già conosciuto per il vino, è stato creato un pacchetto di proposte turistiche per creare le condizioni di permanenza al fine di visitare le loro ricchezze storico-ambientali. Un percorso che può essere studiato ed attuato anche nella castellana con

"Terre del Giorgione" in cui si possa attrarre l'interesse dei flussi turistici che arrivano a Venezia, creando una proposta che possa dirottarli per una o due giornate a Castelfranco Veneto. Visitare la Pala e i fregi del Giorgione, i lavori del Canova, villa Emo, villa Maser, villa Corner, la casa di Pio X e molto altro rappresenta un'opportunità di sicuro interesse.

Iniziativa come Terre del Giorgione e la ciclopista Monaco-Venezia (articolo a pag. 5) sono buone opportunità di crescita anche alla luce dell'entusiasmo con il quale sono state accolte da molti Comuni anche esterni all'IPA (Intesa Programmatica d'Area) della Castellana.

PIANO CASA: UN'OPPORTUNITÀ COLTA DAI CITTADINI DI CASTELFRANCO

Dal 2010 a febbraio 2013 sono pervenute negli Uffici comunali 482 richieste per il "Piano Casa", il decreto regionale che apre a concessioni urbanistiche.

Di queste, ad oggi, ben 370 richiedenti hanno già ritirato il permesso a costruire. Considerando interventi medi tra i 40-50 mila euro, il Piano a Castelfranco Veneto ha messo in moto il settore edilizio per un valore complessivo che può essere stimato tra i 20 e 25 milioni di euro. Un dato importante in questa difficile congiuntura economica. Nel sito della Regione Veneto poi, alla voce Piano Casa, è facile riscontrare come Castelfranco, con dati aggiornati a luglio 2012, è la prima Città della Provincia per istanze presentate con 418 richieste, segue Treviso 413, Conegliano 292, Vittorio Veneto 211 e Montebelluna 173. La Regione Veneto è stata tra le prime ad adottare questa Legge e l'Amministrazione comunale castellana è stata la prima a renderla operativa senza inventarsi limitazioni aggiuntive.

Il Piano Casa prevede la possibilità di aumentare del 20% la cubatura, con incremento di ulteriore 10-15% per costruzioni che rispettano le classificazioni di risparmio energetico. Il Piano Casa scade a fine 2013 ma sono in corso ragionamenti su ipotesi di proroghe o di norme definitive a livello nazionale.



Castelfranco nella "Route du Panathlon n.1." la Monaco-Venezia

COLLABORAZIONE TRA I COMUNI PER UNIFORMARE LA VIABILITÀ CICLOTURISTICA

Venerdì 7 giugno in Municipio si è tenuto l'incontro dei rappresentanti dei Comuni interessati alla realizzazione del tratto finale della "Route du Panathlon n.1" il percorso cicloturistico che collega Monaco a Venezia. Un percorso in parte attivo ma in attesa di essere completato nel collegamento tra Bassano e Venezia, da sempre punto critico e controverso del tracciato. Presenti con il Sindaco on. Luciano Dussin, il vicesindaco Marcon, il presidente del Consiglio Scandolara, i rappresentanti dei Comuni interessati ed i fautori del progetto del Panathlon Club. La proposta prevede l'individuazione, all'interno della rete viaria già esistente, di strade con scarsa affluenza di veicoli, stradali

dismesse o argini di fiume che possono avere requisiti di affidabilità e sicurezza. Il punto centrale e qualificante della proposta non consiste infatti nella costruzione di nuove piste ciclabili ma nel normare la viabilità esistente a misura di ciclo-turisti. Questi alcuni dei punti discussi:

- possibilità di creare lungo i tracciati ciclabili individuati quale percorso principale, una rete di collegamenti a pettine che vadano a valorizzare i punti ritenuti di particolare interesse culturale, turistico e gastronomico;
- necessità di rivedere la legislazione in merito alla preclusione al transito delle biciclette, specie sugli argini di fiumi e canali, in corrispondenza delle proprietà private;
- integrare il codice della strada con norme che sanciscano l'assoluto rispetto per l'utenza ciclistica su tutti i tratti



STEFANO MARCON
Assessore sport e manifestazioni, rapporto con le frazioni e le associazioni



costituenti la Route ed i "Corridoi" per i ciclisti.

A Castelfranco sono ad oggi presenti ben 50 Km di piste ciclabili e ciclopedonali. Nel Put è prevista la realizzazione di ulteriori 25 km, con Castelfranco che balzerà così tra i primi posti in Europa.

A ciascuna Amministrazione il compito di verificare le ipotesi di percorso individuate, il rilievo e la messa in sicurezza degli itinerari; un primo passo per un'importante progetto in chiave turistica.

Notturna in MTB

sul Sentiero degli Ezzelini

Dopo il rinvio del 23 maggio causa avverse condizioni meteorologiche, il 6 giugno si è svolta la notturna in MTB sul Sentiero degli Ezzelini. La manifestazione ha visto la partecipazione di circa una cinquantina di biker, che si sono ritrovati in Piazzetta XXIV Maggio verso le ore 20 per espletare le formalità di iscrizione. Dopo il via, dato dal vicesindaco Stefano Marcon, gli atleti hanno operato un trasferimento, passando all'interno dei giardini pubblici per recarsi al punto di partenza fissato in località Villarazzo, sotto la vigilanza del corpo di

Polizia Locale del Comune di Castelfranco Veneto. Da qui seguendo il Sentiero degli Ezzelini si è arrivati alla fine del percorso per poi fare ritorno lungo lo stesso, dopo un ricompattamento del gruppo in località Spineda. Lungo il percorso a ridosso del torrente Muson, i partecipanti in sella alle loro mountain bike, equipaggiate con dispositivi illuminanti, si sono divertiti, lontano dalle strade trafficate in un percorso che incontra il nostro paesaggio. La pedalata, si è svolta in maniera egregia, sotto gli occhi attenti degli organizzatori e l'assi-

stenza meccanica di Renzo Alfieri (unica foratura Don Adriano). L'evento si è concluso con un fornitissimo buffet organizzato per l'occasione presso il negozio di biciclette, di recente apertura, R-alfieri e con il ritiro del pacco gara.







**Firma la sicurezza.
Dal 1988**





CASTELFRANCO VENETO - T. 0423.493602 - www.alessiosicurezza.it

Una voce 1.000 voci:

festa di fine anno scolastico della Scuola Elementare di Salvarosa

UNA FESTA RIUSCITA GRAZIE ALLA COLLABORAZIONE TRA STUDENTI, INSEGNANTI E GENITORI

Sabato 18 maggio si è tenuta la tradizionale festa di fine anno scolastico nella Scuola Primaria "V. Rizzo" di Salvarosa: "Una voce 1.000 voci". Il Comitato genitori insieme agli insegnanti, dopo un lungo lavoro di preparazione, sono riusciti a dar vita ad un spettacolo che ha lasciato incantati genitori, nonni e amici intervenuti per l'occasione. I maestri con le diverse classi della scuola si sono succeduti sul palco e le esibizioni dei piccoli protagonisti hanno colorato una giornata nuvolosa, che ha visto suscitare emozioni e sentimenti mai provati in chi non si era ancora mai avvicinato alla musica classica e al



teatro. Il servizio meteorologico ha fugato i timori di tutti assicurando che la pioggia avrebbe lasciato gustare fino in fondo la festa (smontaggio del palco compreso). Festa all'insegna della cultura e del gioco dove si è potuto ricreare, per un pomeriggio, un'atmosfera unica, quasi magica,

dove tutti si sono ritrovati bambini. Un momento tutto da gustare insieme, con le voci, i sorrisi, le chiacchiere, il profumo delle patatine fritte, delle pizzette e dei dolci preparati dalle mamme, che riempivano l'aria e hanno fatto dimenticare ad ognuno le preoccupazioni della propria quotidianità. Il tempo si è fermato e la famiglia si è estesa, allargata abbracciando tutta la comunità. Tutto questo grazie all'impegno di tutti: genitori, insegnanti e studenti che hanno contribuito alla buona riuscita della festa dove non sono mancati anche momenti di vero divertimento con scenette, giochi e balli in cui si sono scatenate anche le mamme dei bambini. È stato il lancio dei cappelli da parte dei bambini di 5ª elementare a sancire finalmente l'imminente arrivo delle vacanze estive, per loro la conclusione di un ciclo di vita. La porta della Scuola Media inferiore si spalanca per offrire a loro nuove esperienze e nuovi traguardi... in bocca al lupo!



Piero
di Martignon P.

*Manutenzione giardini,
rifacimento e piantumazione
Abbattimento piante
Manutenzioni condominiali*

Via Pozzetto, 49 - 35017 Piombino Dese (PD)
Tel. e Fax 049.9365636 - Cell. 340.0962937 - 368.3091013



**Vuoi risparmiare sulle fatture
telefoniche mobili e fisse
della tua azienda?**

**Un consulente ti spiegherà
quali sono le offerte migliori**

telefoniamobili.it
0423.431300



Crec

una proposta sempre più apprezzata



Oramai a pieno regime i Centri Estivi comunali di Castelfranco Veneto, anche quest'anno fanno registrare un significativo incremento delle presenze settimanali, che contano circa 60 bambini della Scuola Primaria dal lunedì al venerdì, dalle 7:30 alle 17:30. Un risultato soddisfacente per Amministrazione comunale ed organizzatori che hanno messo in campo un



OSCAR TRENTIN
Consigliere comunale delegato istruzione

team di sette operatori impegnati dal 17 giugno al 9 agosto. Molte le attività proposte, dai laboratori creativi, ad attività di gioco, assistenza ai compiti, piscina e uscite guidate, integrate in un percorso che permette ai bambini di conoscere alcuni paesi del mondo e nel contempo di esplorare il territorio castellano.

Media di San Floriano: tanti progetti e proposte per gli studenti

La Scuola Secondaria di Primo Grado di San Floriano, parte dell'Istituto Comprensivo 2 cittadino, negli ultimi anni ha avviato una serie di progetti inseriti nel P.O.F. (il Piano di Offerta Formativa) con l'obiettivo di fornire a studenti e alle loro famiglie, strumenti che possano essere utili per affrontare nel modo migliore il progetto integrale di crescita umana e sociale dei giovani. Tra i numerosi progetti e corsi attivati negli ultimi anni vanno evidenziati: il "No bullo" (in cui è stato posto l'accento sulle dinamiche e richieste di aiuto al disagio dei ragazzi), l'integrazione rivolta agli alunni stranieri, il progetto "Comportamenti a rischio" promosso dall'Amministrazione comunale, l'Educazione stradale, il progetto "Legalità" (con l'incontro conclusivo insieme al giudice Giuseppe Ayala), il progetto "Orione" (per l'orientamento scolastico e professionale), il progetto "Affettività e prima sessualità", quello per la "Salvaguardia della montagna" (curato dalla sezione di Castelfranco

dall'Associazione Nazionale Alpini), gli incontri con la Polizia Postale sul corretto utilizzo di internet e dei social network, gli incontri con il personale della Croce Rossa e Protezione Civile con nozioni di primo soccorso e la partecipazione al concorso "Anna Maria Castellano". Numerosi gli incontri con autori, esperti ed esplo-viaggiatori.

Gli alunni sono stati poi stimolati alla raccolta fondi per la Scuola Media di Montebelluna colpita duramente dall'alluvione del 2011 e per il progetto benefico di adozione a distanza. Nel corso dell'anno sono stati attivati corsi di recupero e potenziamento, di avviamento allo studio del latino, il lettorato di madrelingua inglese oltre che la partecipazione alla varie fasi dei Giochi della Gioventù.

Tra i premi assegnati alla Scuola, vanno ricordati il premio nazionale sulle "Strategie didattiche per i bisogni educativi speciali" (2006-2007) promosso dal Centro Studi Erickson ed il premio "Provincia di

Treviso" relativo al progetto di intervento di riqualificazione ambientale (2006).

Con uno sguardo ai progetti ed interventi previsti nel prossimo anno scolastico, verrà riconfermato il corso musicale (attivato nell'a.s. 2010-13), è prevista la ricostituzione della Cooperativa scolastica, verrà attivato il progetto di continuità scolastica Primaria/Secondaria di I e II grado e sul piano degli interventi, la messa a norma della sala mensa con relativa cucina.

Ad affiancare professori e personale scolastico, è presente un attivo Comitato Genitori che attraverso varie forme di autofinanziamento, interviene con l'acquisto di materiali ed attrezzature scolastiche.



**PASSIONE, PROFESSIONALITÀ,
COMPETENZA**

Via della Cooperazione, 20
31033 CASTELFRANCO V.TO (TV)
Tel. 0423 495599
Fax 0423 729152
e-mail: info@carrozzeriavigo.it
www.carrozzeriavigo.it



Soccorso stradale • Ritiro e consegna auto a casa del cliente • Gestione pratiche assicurative • Assistenza legale e collaborazione con studio infortunistico • Auto di cortesia, auto sostitutive, autonoleggio • Riparazione e sostituzione cristalli • Applicazione pellicole oscuranti su vetri • Trattamento proiettori opachi • Ripristino e verniciatura cerchi in lega • Raddrizzatura grandine • Piccole riparazioni in giornata (SPOT-REPAIR) • Ricarica sistema aria condizionata • Verniciatura interni in pelle • Pulizia degli interni con lavaggi accurati delle tappezzerie • Trattamenti interni auto con OZONO per eliminare batteri e odori • Applicazione sensori parcheggio • Restauro auto • Revisioni auto • Garanzia scritta sui lavori eseguiti

Mura da salvaguardare

tra raccolta di firme e scatti fotografici

A SETTEMBRE AL MUSEO GIORGIONE UNA MOSTRA CON GLI SCATTI DI UNDICI FOTOGRAFI

La Campagna per la salvaguardia delle Mura cittadine procede, cambiando passo. In questi mesi si è puntato molto sulla informazione, sulla sensibilizzazione della cittadinanza, del mondo associativo. I risultati sono concreti. Oltre 12.000 firme. Una rassegna stampa di oltre un centinaio di articoli. Diversi servizi televisivi. Ora si sta lavorando su due binari. Da un lato la massima valorizzazione della Torre Civica, recentemente restaurata. A metà maggio



L'inaugurazione della Mostra "5x5" entro la Torre Civica

vi è stata l'inaugurazione di una importante Mostra di arte contemporanea "5x5. Cinque Piani per Cinque Artisti", svolta grazie alla fondamentale collaborazione con la Galleria D'Arte Flavio Stocco. Un grande successo. Di pubblico e di critica.

Contemporaneamente ha avuto luogo, in un'area appositamente predisposta de "I Giardini del Sole", con una accurata ricostruzione della Cinta Murata, una campagna di sensibilizzazione specificatamente rivolta alle Scuole Elementari, sviluppata grazie anche alla regia artistica del Liceo Rosselli.

Sul versante della comunicazione, invece, a fine Giugno si è svolto "LNM 10",



L'Assessore Saran con gli undici fotografi venuti cinque giorni a Castellana Grotte per la salvaguardia delle Mura



L'opera di Claudia Steiner, una dei cinque artisti che hanno esposto entro la Torre Civica



Il Concorso per le scuole elementari, con tema la salvaguardia delle Mura, ha visto premiata la Classe II A di Salvarosa

ovvero "Le Nostre Mura - 10 fotografi in residenza". Grazie alla regia progettuale di Otium Arti Compositive, nonché dei docenti castellani Massimo Sordi e Stefania Rossi, è stato organizzato un bando di invito rivolto a fotografi di alto livello per trascorrere 5 giorni a Castellana Grotte e documentare lo stato di degrado delle Mura. Hanno risposto in oltre 150, anche da paesi europei. Sono stati selezionati 8 italiani, un croato e due russe. Giornate intense. La Città ha visto questi fotografi armati di cavalletto aggirarsi ad ogni ora. Completava la giornata una serie di stage di confronto tecnico, tra gli 11 protagonisti e docenti diversi, oltre ad una serie di incontri serali, aperti al pubblico, in cui si svisceravano argomenti che spaziavano dalla storia locale ai diversi linguaggi del mondo della fotografia. Il tutto finalizzato ad una importante Mostra che si svolgerà presso il Museo Casa Giorgione, tra settembre e ottobre, che racconterà come l'arte fotografica di interpreti diversi può descrivere le nostre Mura, le bellezze che gravitano attorno a loro nella nostra Città.



CONFEZIONI IN GENERE ALTA MODA
E LAVORI DI SARTORIA

A Te s.r.l. - Via Castellana, 5/A - 31050 Veduggio (TV)
Tel. 0423 1906001 - Fax 0423 1905998 - Cell. 393 9004514
ateconfezioni@libero.it

INPRESA.COM
ELETTROIMPIANTI

IMPIANTI ELETTRICI • AUTOMAZIONE • CONFORT
• GESTIONE DOMOTICA • SCENARI • COMUNICAZIONE
• SICUREZZA • RISPARMIO • VIDEOCONTROLLO



Di Comacchio Flavio e Sergio
Cell. 339 2188201 - 338 9318554 - e-mail: in-presapuntocom@libero.it
Sede Legale: Via Brioni n° 53 - 31030 S. Vito di Altivole (TV)
Sede Operativa: Via del Lavoro n° 23/A - 31039 Riese Pio X (TV)

Museo

proposte di qualità e di successo

I NUMEROSI EVENTI PROMOSSI NEI PRIMI SEI MESI SONO STATI ACCOLTI CON GRANDE ENTUSIASMO

Il primo semestre di attività del Museo è stato molto intenso, consolidando una serie di iniziative (conferenze, incontri, laboratori didattici) con lo sviluppo di nuovi e ulteriori progetti. Vi sono stati una serie di incontri atti a completare il racconto della figura di Bepi Mazzotti, protagonista della Mostra a lui dedicata "L'Immagine Eloquente" durata sino all'8 febbraio. Si è consolidata inoltre la collaborazione con Gli Amici dei Musei, con un appuntamento mensile che ha toccato argomenti diversi, così come con il Conservatorio Agostino Steffani, protagonista di incontri a tema, ma anche di quello è che diventato rapidamente un classico, ovvero gli aperitivi musicali della domenica mattina, con allievi e docenti del Conservatorio stesso. Importante il ricordo di Adriano Mariuz, protagonista importante della storia cittadina del secondo '900, con la presentazione del suo volume "Da Giorgione a Canova". Grandissimo successo di pubblico con l'inaugurazione della mostra fotografica di Guido Guidi "Carlo Scarpa. La Tomba Brion", un'originale



Guido Guidi è l'artefice della Mostra Fotografica dedica alla Tomba Brion di Carlo Scarpa

lettura di uno dei monumenti della castellana conosciuti in tutto il mondo. Altra tappa miliare per la cultura cittadina la presentazione del volume "Il Duomo di Santa Maria Assunta e San Liberale". La prima monografia dedicata a questo luogo della Città che non custodisce solo la Pala del Giorgione, ma anche i grandi tesori della Quadreria (con affreschi di Paolo Veronese) e molte altre storie mirabilmente raccontate dai curatori Luca Baldin, Don Paolo Barbisan e Gabriella Delfini. Fondamentale, anche in questo caso, l'apporto del Lions Club. Si tratta della prima di una serie di monografie atte a valorizzare diverse realtà all'interno di una nuova collana, ovvero "Terre di Giorgione". Terre di Giorgione è una delle più importanti novità in termini di valorizzazione del territorio. Una sorta di distretto culturale evoluto volto ad ottimizzare al massimo le sinergie tra pubblico e privato in un ottica di promozione e valorizzazione turistica di un'area che va dalla castellana fin verso le pendici del Monte Grappa. Già una ventina, da subito, gli interlocutori privati che hanno aderito a questo progetto. Infine un dato molto confortante in tempi di difficile congiuntura socio economica, laddove non è vero il refrain pessimistico che "con la Cultura non si mangia". Tutt'altro.



Grande successo per la presentazione della Guida de "Il Duomo"



GIANCARLO SARAN
Assessore alla cultura, al turismo, all'identità veneta



Il Presidente del Lions Club Leopoldo Pasazi ringrazia gli autori della monografia su "Il Duomo". Da sinistra Don Paolo Barbisan, Luca Baldin e (di spalle) Gabriella Delfini

Sapendo gestire con abilità le leve della valorizzazione del grande patrimonio che la storia ci ha consegnato (il nostro "petrolio non delocalizzabile"). Sapendo ottimizzare le diverse sinergie dei vari protagonisti sul territorio si possono sviluppare progettualità interessanti. Negli ultimi mesi i flussi di entrata del Museo (con l'aggiunta anche della Torre Civica) registrano incrementi numerici di pubblico pagante nell'ordine del 30% con incassi legati alla bigliettazione che vanno da +50 a +76% a seconda dei periodi considerati e un bookshop che presenta incrementi del 170%. Merito del nuovo Direttore del Museo, dr. Luca Baldin e di uno staff di collaboratrici invidiabile per competenza e dedizione.

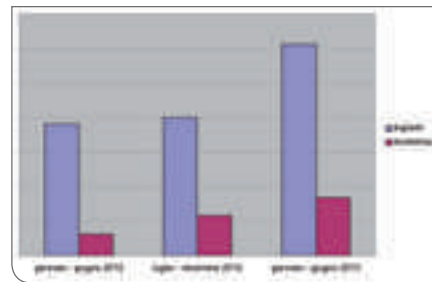

Buoni indici in crescita per l'attività di Museo e Torre Civica



Diego 349 5506259

Giovanni 337 502519

Onoranze Funebri Franchetto dal 1965

Siamo in via dei Pini, 21
vicino all'ASCOM.
Reperibilità 24 ore

In tutti i comuni dell'U.I.s.s. n. 08

Il Teatro Accademico

diverte e stupisce

VARIEGATO E DI ALTO LIVELLO IL CALENDARIO DI APPUNTAMENTI PROPOSTO AL TEATRO

L'attività del Teatro Accademico è proseguita nella tradizione di un calendario di spettacoli che tocca diversi temi di interesse. Dalla stagione di prosa, svolta in collaborazione con ArteVen, alla stagione musicale che, quest'anno, ha visto protagonista nella cabina di regia della direzione artistica il Conservatorio A. Steffani con una serie di eventi di altissimo livello riuniti sotto il progetto "Chiave Classica CFV 2013". Diversi gli interlocutori che hanno scelto il Teatro Accademico come partner per illustrare le loro attività, dal Progetto Pastrello al circolo fotografico El Pavejon e molti altri.



La Famiglia Manera, qui ritratta da Renato Vettorato



Mostra di Giovanni Pietrobon in Villa Bolasco - il logo del manifesto

Ricca la proposta della Galleria del Teatro che ha ospitato personali del pittore trevigiano Eugenio Bertin ("Sinfonia della natura") come gli splendidi acquerelli della trevigiana adottiva Larisa Nenchuck ("I Colori dell'anima"). Per due di queste mostre le opere sono state raccolte in un catalogo della collana "I Quaderni del Teatro Accademico". L'eclettico Renato Vettorato, con "Facce di Vite", dedicato ai migliori produttori vinicoli del Triveneto e l'altrettanto eclettica concittadina Valeria Bissacco con "L'Occhio musicale", una sorta di hit parade fotografica del meglio della canzone italiana degli ultimi anni.

Prima dell'estate un suggestivo "Cielo e Terra si sono incontrati e si sono riconosciuti", del milanese Gaetano Fracassio, svoltasi nell'ambito delle celebrazioni dedicate alla beata Suor Maria Oliva Bonaldo e "Indossando... il Palio", questa in collaborazione con l'Associazione Palio, trailer curioso e intrigante al classico Palio di fine estate, in cui si è illustrata la storia e il significato dei vari costumi indossati dai figuranti.

Importanti appuntamenti oramai diventati grandi classici. Il Premio Giorgio Lago, quest'anno ulteriormente implementato con sezioni collaterali che hanno visto importanti opinion leader nazionali confrontarsi con protagonisti del territorio su di un tema importante "Nord.Est - Italia. Il black out comunicativo". Ha preso vita il "Premio Giorgio Lago Juniores" che ha visto ancora una volta prevalere, su base triveneta, ai primi due posti allievi del Liceo Giorgione.

"Campiello incontra Giorgione", giunto alla quarta edizione. I vincitori della cinquina finalista hanno trascorso una giornata in Città, scoprendone le sconosciute bellezze.



Anche quest'anno gli allievi del Liceo Giorgione si sono distinti al Campiello Giovani. Qui Martina Fiscon e Anna Zilio, premiate tra le 25 migliori d'Italia alle finali di Verona. Qui con Luca Fiorini di Confindustria



I vincitori del Premio Giorgio Lago 2013

Grande successo anche per il Premio Nina Scapinello, organizzato dalla Compagnia Guido Negri e dal locale Lions Club, che ha premiato i migliori lavori originali in lingua veneta per tenere viva l'opera dell'indimenticabile Nina nel decennale della scomparsa. In vista dei lavori di restauro di Parco e Villa, anche Bolasco è protagonista dell'estate cittadina. La terza edizione di "Bolasco dipinge" ha ospitato l'Associazione dei pittori rosatesi, cui è seguita una importante mostra di scultura di un giovane trevigiano che farà sicuramente strada, Giovanni Pietrobon con "Donne, donne, eterni dei", in cui la fonte di ispirazione, oltre all'universo femminile, è stato l'affascinante mondo della Lirica.



**FRASSETTO
STEFANO E FRANCO**

Cell. 328 7557786

POSA PAVIMENTI - RIVESTIMENTI - LAVORI EDILI

**Via Postioma, 40
31033 San Floriano di Castelfranco Veneto (TV)
stefano.fras@gmail.com**



Via Circonvallazione Est, 5 - Castelfranco Veneto (TV)
Tel. 0423.497956 - Fax 0423.720923
www.adriaticastrade.com
adriaticastrade@adriaticastrade.com

CQOP SOA
Costruzioni Qualità Obiettivi Programati







Regolamento comunale per la difesa dell'assetto idraulico del territorio



**ROMEO
ROSIN**
Assessore
ai lavori pubblici,
alla protezione
civile

STRUMENTI ED AZIONI PER PREVENIRE GLI EFFETTI DEGLI EVENTI METEOROLOGICI

L'Amministrazione comunale da circa un anno ha approvato il "Regolamento comunale per la difesa dell'assetto idraulico del territorio" con l'intento di assicurare il corretto deflusso delle acque al fine di evitare danni all'ambiente, alle proprietà pubbliche e private, considerato che ormai sempre più spesso si verificano eventi meteorologici sempre più estremi con fenomeni caratterizzati da piogge abbondanti e continue con conseguenti allagamenti di strade, campagne e anche talvolta di fabbricati. Tale Regolamento detta una serie di norme al fine di evitare restringimenti od ostacoli sia sui fossi e canali lungo le strade pubbliche o di uso pubblico, sia sui fossi privati, se dal fatto deriva o può derivare un danno al normale e corretto deflusso delle acque pubbliche.

In particolare, sono vietate le piantagioni di qualsiasi genere lungo l'alveo e le sponde dei fossi e canali, ingombrare con qualsiasi materiale l'alveo. La mes-

sa a dimora di alberi, arbusti e siepi, le lavorazioni dei campi come qualsiasi lavorazione agricola, deve rispettare la distanza minima di 1 metro dal ciglio del fosso. I fossi di scolo che fossero incapaci di contenere acqua che in essa si riversa e quelli comunque esistenti che sono stati colmati per varie ragioni dovranno essere risezionati. Le tombature dei fossi sono subordinate ad autorizzazione/concessione da parte del Comune.

Con l'applicazione dello stesso Regolamento, mediante avviso ai proprietari ad eseguire i lavori prescritti, nelle zone dove si è intervenuto, sono state definitivamente risolte le problematiche inerenti gli allagamenti sia delle strade pubbliche che delle proprietà private con la piena collaborazione da parte dei cittadini coinvolti. Altri interventi sono in corso di procedura e l'Amministrazione comunale confida nella più ampia collaborazione da parte dei cittadini per la risoluzione di tale problematiche che significa più sicurezza sulle strade, minori costi pubblici ed evidenti ripercussioni positive per l'ambiente in generale.



La piena del Muson



PIANO COMUNALE DI PROTEZIONE CIVILE 2013

In queste settimane è stato consegnato il nuovo piano di Protezione Civile di Castelfranco Veneto. L'assessore Romeo Rosin illustrerà i dettagli del Piano al Consiglio comunale per chiederne l'adozione. Il documento costituisce un significativo passo in avanti nella tutela dei cittadini e recepisce le ultime importanti pianificazioni derivanti dalle numerose collaborazioni con il sistema sanitario, con il sistema di protezione ambientale, con Prefettura ed altri organi dello Stato come, ad esempio, il piano che prevede un meccanismo di intervento in caso di esondazione del Muson e dell'Avenale.

Il nuovo piano di protezione Civile è uno strumento finalizzato a guidare la gestione dei soccorsi. È frutto di un lungo lavoro. Sono stati raccolti dati e schede di tutto il territorio: abitanti, attività produttive, associazioni, fabbricati pubblici e civili. La ricerca e mappatura è stata realizzata dal dott. Federico Facco esperto del settore. Tutte le informazioni raccolte sono state inserite in una banca dati informatizzata e georeferenziata, per facilitare i futuri aggiornamenti.

Il Piano sulla "carta" sarà costante fonte di studio e di verifiche attraverso esercitazioni. Non rappresenta dunque un punto d'arrivo, ma un pilastro su cui consolidare un valido sistema locale di protezione Civile. Periodicamente verrà aggiornato, inserendo i cambiamenti che il territorio sarà costretto ad affrontare.

EliaOffice
Cartocontabile
Il tuo Megastore per
l'ufficio e la scuola
{PROMOSSO!}
Via del Faggi 14 - Castelfranco Veneto
Tel. 0423 723033 - info@cartocontabile.it

**LE LIBRERIE
d'autore**
massaro
LIBRERIA
-50%
usato
garantito
libri scolastici nuovi e usati
Via Giorgio Saviane 9 (Complesso Cinema Hesperia)
Castelfranco Veneto (TV)
Tel. 0423 497998 - info@libreriamassaro.it

Manutenzione straordinaria

di strade e marciapiedi

COSTERÀ QUASI UN MILIONE DI EURO L'INTERVENTO SULLE 36 STRADE COMUNALI

Sono 36 le strade comunali che entro il mese di agosto saranno oggetto di interventi di manutenzione straordinaria per un importo complessivo di 980 mila euro (di cui 760 mila per lavori e 220 mila per somme a disposizione dell'Amministrazione). I stretti lacci del Patto di Stabilità non permettono in molti casi interventi radicali ed integrali com'è negli intenti dell'Amministrazione comunale, che intende però proseguire nel programma di sistemazione della rete stradale cittadina.

I lavori interessano la manutenzione straordinaria di alcune strade e marciapiedi mediante asfaltatura delle stesse, sistemazione delle cordone dei marciapiedi ed eliminazione delle barriere architettoniche ove necessario. Gli interventi sono stati selezionati in base al grado di usura del manto stradale; si interverrà così sulla posa di nuovo asfalto, sulla sistemazione delle cordone dei marciapiedi di tre strade, (via S. Pio X, via Damini, via Largo Asiago), la realizzazione di un'aiuola spartitraffico in Borgo Treviso, nonché il tombinamento di un tratto di fosso in via Panigaia per mettere in sicurezza la viabilità circostante. Per tutte le strade, oltre alla riasfaltatura secondo le necessità ed alla sistemazione in quota di tutti i chiusini esistenti, viene previsto il ripristino di tutta la segnaletica orizzontale. Gli in-

terventi di asfaltatura interessano:

1. Via Palladio: rappezzi del manto stradale nei punti necessari;
Via Canova: rappezzi del manto stradale nei punti necessari;
Via Ponchini: asfaltatura del tratto da via Volta a via L. Da Vinci;
Via Damini: asfaltatura del tratto da via Cellini a via Goito;
2. Via Bella Venezia: asfaltatura del tratto dal confine nord a via Prai;
3. Via s. Pio X°: asfaltatura del tratto da via dei Pini a via dei Carpani;
4. Via Canaletto: asfaltatura completa della via;
5. Via Romanina: asfaltatura parte centrale della via;
6. Via Ponte Di Legno: asfaltatura traversa nord;
7. Via Stradone - Via Pozzi: asfaltatura del sottopasso ferrovia;
8. Via Staizza: asfaltatura traversa parallela a ferrovia, lato bowling;
9. Via Del Commercio: asfaltatura del tratto da sottopasso ferrovia a via della Borsa;
10. Via Della Cooperazione: asfaltatura del tratto da via Sile a via dell'Economia;
11. Via Dell'Industria: rappezzi del manto stradale nei punti necessari;
12. Via Mestre: rappezzi del manto stradale nei punti necessari;
13. Via Sile: rappezzi del manto stradale nei punti necessari;
14. Via Cal Croce Sud: asfaltatura completa della via;
15. Via Cerchiara: asfaltatura del tratto del sottopasso ferrovia;

16. Via Lovara di Campigo: asfaltatura del tratto da via del Lavoro a via Danelli;
17. Via Pavanische: asfaltatura strada di accesso al cimitero;
18. Via Altare: allargamento incrocio con via per Resana previo tombinamento del fosso, rinforzo argine e asfaltatura;
19. Via Per Resana: asfaltatura del tratto da Castelgarden verso sud;
20. Via Moretto: asfaltatura del tratto rimanente di sterrato;
21. Borgo Treviso: rappezzi del manto stradale nei punti necessari;
22. Viale Brigata C. Battisti: rappezzi del manto stradale nei punti necessari;
23. Via Cimarosa: asfaltatura del tratto nord-sud;
24. Via S. Giorgio: asfaltatura di un tratto di argine sterrato lungo il torrente Muson;
25. Via S. Daniele: asfaltatura di un tratto limitato vicino all'incrocio con via Carità;
26. Via Priuli: asfaltatura di un tratto di fronte chiesa;
27. Via Panigaia: asfaltatura del tratto da via Castellana a via Ca' Rossa;
28. Via Nogarola: asfaltatura del tratto limitato in prossimità di una curva e di un tratto sterrato;
29. Via Soranza: asfaltatura del tratto da via Lama verso nord;
30. Via Montebelluna di S. Andrea: asfaltatura del tratto da via Stradazza fino prima traversa a nord;
31. Via Colombo: asfaltatura del tratto da via dei Carpani a Borgo Treviso.

FURLAN ALVISE

PIANTE - FIORI - ORTAGGI



Via Interna, 7 - 31033 Castelfranco Veneto (TV)
Tel. 0423 490274



**INTERVENTI
GLOBALI
PER L'EDILIZIA**

CASTELFRANCO VENETO
info@talointerventi.com

PITTURE ESTERNE & INTERNE, CIVILI & INDUSTRIALI
MARMORINI - RIVESTIMENTI - CARTONGESSI
VERNICIATURE - COIBENTAZIONI A CAPPOTTO
IMPERMEABILIZZAZIONE DI FACCIATE

JACK Cell. 348 8531239

In 10 mila al Festival Show

Musica e festa in Piazza Giorgione



**NAZZARENO
GEROLIMETTO**

Assessore
alle attività produttive,
al terziario,
all'ambiente

Piazza Giorgione è stata invasa sabato 6 luglio dall'entusiasmo dei 10 mila che non hanno voluto mancare alla tappa di Festival Show, il tour estivo di Radio Birikina e Bella & Monella. Una notte di note con stelle della musica presentate sul palco da Luisa Corna. Oltre due ore di spettacolo con Mario Venuti, De Andrè, Corvaglia, Rettore, Studio Tre, Dik Dik, De Simone, Cavicchini e molti



altri. Una tappa promossa con la collaborazione di Amministrazione comunale, Ascom e Camera di Commercio. Nell'occasione è stato attivato il "trentino-navetta" della Dotto Trains che ha collegato piazza Giorgione al parcheggio del foro Borario, per la gioia soprattutto dei più giovani. L'Amministrazione comunale ringrazia ASCOM, le Radio e Dotto Trains per la proficua collaborazione.



A CASTELFRANCO PRESTO GLI ORTI CIVICI

Con la delibera di Giunta datata febbraio ed il passaggio in Commissione Ambiente nei primi di luglio, Castelfranco Veneto apre le porte agli "Orti civici". L'Amministrazione comunale ha infatti concesso per la durata di tre anni l'area verde di 2000 mq che si estende in via Lovara, all'Associazione Coordinamento volontariato della Castellana per avviare il progetto "diamoci una mano" con lo scopo di attivare l'uso di orti civici. Un'iniziativa che vuole dare la possibilità di coltivare un orto a chi non dispone di terreno proprio ma anche di contribuire, in tempo di forte crisi, a rendere meno gravosa la spesa alimentare di alcune famiglie e concorrere alla manutenzione e alla valorizzazione dell'ambiente pubblico. Una formula che ha un alto valore educativo, come il rispetto delle regole, dell'am-

biente e dell'educazione alimentare, il tutto nello spirito di socializzazione che accomuna i partecipanti. Nel regolamento in fase di definizione, nell'area verranno ricavati orti di una dimensione di circa 50 mq (5x10 m.) con spazi comuni e ricovero attrezzi. Sarà la stessa Associazione a definire nel dettaglio il regolamento d'uso ed i criteri di assegnazione. Per informazioni e richieste: Coordinamento del Volontariato con sede in via Verdi tel. 0423.721408 - e-mail cvcastellana@gmail.com - www.cvcastellana.org



RACCOLTA DIFFERENZIATA: AVANTI COSÌ!

Tempo di classifiche per i "Comuni Ricicloni" la graduatoria stilata da Legambiente in collaborazione con Ministero dell'Ambiente, che premia ogni anno i comuni più attivi nella raccolta differenziata. Sono 1.293 i campioni nella raccolta differenziata dei rifiuti, per un totale di 7,8 milioni di cittadini che hanno detto addio al cassonetto, pari al 13 per cento della popolazione nazionale che oggi ricicla e differenzia i rifiuti. La cartina d'Italia di Comuni Ricicloni 2013 ci restituisce una distribuzione dei comuni virtuosi concentrati nel Triveneto e macchie compatte in Lombardia e Piemonte. Italia quindi a due velocità. Anche se tutte le regioni possono vantare la presenza di Comuni premiati; nel complesso l'85% dei Ricicloni si trova al Nord. Veneto sempre in testa con la percentuale più alta sul totale (65,40%). E Castelfranco Veneto? La città del Giorgione fa ulteriormente un passo avanti in classifica, un premio per la costanza e senso di responsabilità dei suoi cittadini unito al lavoro del Consorzio TV3. Castelfranco, con una percentuale di raccolta del 81,69% è all'89° posto assoluto della classifica (153° nel 2011 con il 77%) e 10° in quella dei comuni sopra i 10 mila abitanti nell'Area Nord. Se poi si vuole lavorare di pannello, Castelfranco si conferma al primo posto nei comuni con 30 mila abitanti. Dati importanti, stimolo per proseguire nella retta via. L'Amministrazione esprime indignazione per quei circa 150 cittadini che fanno il riprovevole gesto di abbandono dei rifiuti mentre esprime grande soddisfazione per quei 33 mila cittadini che praticano con diligenza la raccolta differenziata e permettono agli Amministratori di rappresentarli meglio all'esterno.



FELTRIN & GUIDOLIN
SOLUZIONI PER LA TRANCIATURA

Via S. Francesco d'Assisi, 27
31033 Castelfranco Veneto (TV)
Tel. +39 0423 472 302 - Fax +39 0423 472 808
e-mail: info@feltrineguidolin.it
web: www.feltrineguidolin.it



SI ACCETTANO PRENOTAZIONI PER:
ANNIVERSARI • FESTE PRIVATE • PRANZI E CENE
• SALETTA RISERVATA •

Borgo Treviso, 78 | 31033 Castelfranco Veneto (TV)
Tel. 0423 494069 | Cell. 339 5320333
e-mail: pizzeriadatony@hotmail.it | www.pizzeriadatony.it
CHIUSO IL MARTEDÌ SERA

Nuova BMW
Serie 3 Gran Turismo.



www.bmw.it

Piacere di guidare



NUOVA BMW SERIE 3 GRAN TURISMO. LA PIÙ BELLA DEFINIZIONE DI SPAZIO.

Spazio a più dimensioni. Ampiezza, versatilità, funzionalità si uniscono a un comfort e una bellezza mai visti. Con una dotazione così ricca da soddisfare tutti i vostri desideri.

- Sedili posteriori con inclinazione regolabile e bagagliaio fino a 1.600 litri
- Portellone posteriore ad azionamento automatico
- Cerchi in lega da 17"
- Interfaccia vivavoce Bluetooth e USB
- Climatizzatore automatico bizona
- A scelta con cambio automatico a 8 rapporti

E in più, BMW Senza Pensieri, il programma di manutenzione programmata per 5 anni o 100.000 Km ad un prezzo esclusivo.

VENITE A PROVARE L'INTERA FAMIGLIA BMW SERIE 3 NELLA NOSTRA CONCESSIONARIA.

BMW EfficientDynamics
Meno emissioni. Più piacere di guidare.

SENZA PENSIERI
LA MANUTENZIONE PIÙ VANTAGGIOSA PENSATA PER VOI.

BMW Financial Services: la più avanzata realtà nei servizi finanziari. BMW raccomanda **Shell EDGE** *Performance*. Consumi gamma BMW Serie 3 Gran Turismo (dalla motorizzazione 318d GT alla 335i GT) ciclo misto (litri/100km): da 4,5 (4,8) a 8,1 (7,7). Emissioni CO₂ (g/km): da 119 (127) a 189 (179). I valori tra parentesi si riferiscono alle vetture con cambio automatico.

**Concessionaria BMW
Ceccato Motors**

Via Circonvallazione Est, 6 - CASTELFRANCO VENETO - Tel. 0423 422500
Via Venezia, 17 - PADOVA - Tel. 049 8062600

www.ceccato.bmw.it

Sicurezza stradale:

Il 1° Open day della polizia locale



On. LUCIANO
DUSSIN

Assessore alla
Sicurezza-Polizia Locale,
al Personale

COMUNE, POLIZIA LOCALE, ENTI ED ASSOCIAZIONI ASSIEME PER PROMUOVERE LA SICUREZZA TRA I GIOVANI

La centralissima piazza Giorgione ha ospitato domenica 19 maggio la prima edizione dell'Open Day della Polizia Locale, occasione per toccare con mano e conoscere da vicino l'attività della Polizia Locale. Un'intera giornata patrocinata da Ulss 8 alla quale hanno partecipato molti bambini di Elementari e Medie accompagnati dai loro genitori.

Al mattino, grazie all'aiuto del Gruppo di Protezione Civile ANA di Castelfranco Veneto, sono stati installati gazebo, tavoli, panche e quanto altro necessitava all'evento, mentre nella sede del Comando di Polizia Municipale, che è rimasto aperto tutto il giorno, è stato organizzato l'incontro tra il Sindaco ed i ragazzi dell'Istituto Rosselli con la presenza dei docenti e del Preside. Nell'occasione sono stati premiati per il lavoro di pubblicità proposto ed attuato per l'evento (una locandina già inviata e le tre pubblicità per le Scuole Elementari, Medie e Superiori) e la sig.ra Oriana, compa-



gnata del defunto sig. Vittorio Zecchin, detto "Gino" per gli amici, ha voluto donare al Corpo di Polizia Municipale, un defibrillatore, in ricordo del caro scomparso e per lanciare un messaggio ai giovani di buona volontà, con l'invito di contribuire a costruire un mondo sempre migliore.

Il dono è stato accettato dal Sindaco e dal Comandante della Polizia Municipale Laura Lorenzetto e sarà a disposizione nel caso di eventi cardiopolmonari critici unitamente ad un altro già in dotazione.

Lo stand della Polizia Municipale in piazza Giorgione nel pomeriggio di



domenica 19 maggio ha offerto oltre 400 orsetti catarifrangenti per la tutela dei pedoni in circolazione e oltre 100 etilometri monouso dati in omaggio dai gruppi automobilistici Carraro e Ceccato che hanno voluto condividere l'evento.

Curiosità per il tele laser e per i motoveicoli in esposizione. Lo stand dell'ULSS con il simulatore ha riscosso successo con i giovani alle prove di guida, la Croce Rossa ha effettuato dimostrazioni di primo soccorso e di massaggio cardio-polmonare con indicazioni sulle modalità di soccorso per i neonati.

CARABINIERE DI QUARTIERE: PIÙ VICINO ALLA GENTE ED A SUOI BISOGNI

È vero e proprio riferimento istituzionale al quale la popolazione può rivolgersi per qualsiasi esigenza. Sono strumenti operativi il cui impiego viene ormai promosso ed incentivato da tempo. Pattugliare una strada ed un quartiere di una città, muovendosi a piedi, permette ai Carabinieri di effettuare percorsi a volte non compresi nei canonici circuiti dei servizi automontati e di percepire la realtà circostante ad una diversa velocità e senza l'ostacolo dell'autovettura. Il cittadino è più facilitato ad avvicinare un Carabiniere di Quartiere su di un marciapiede che non un'autovettura di servizio lungo una strada. Tutto ciò aumenta la percezione nel cittadino di maggiore facilità a rivolgersi alle istituzioni ma, soprattutto, aumen-

ta la sua percezione di sicurezza. Per questo motivo, nel corso degli ultimi anni, molte risorse sono state investite proprio nel concetto di prossimità e nella formazione del personale dedicato a questo fondamentale servizio reso all'utente. In questa ottica, il Comandante Provinciale Carabinieri di Treviso Colonnello Gianfranco Lusito ha inteso incentivare l'utilizzo dello strumento del Carabinieri di Quartiere anche presso il Comando Compagnia di Castelfranco Veneto diretto dal Capitano Salvatore Gibilisco, ponendo una particolare attenzione agli Istituti Scolastici che ospitano migliaia di studenti per la prevenzione e repressione di reati sugli stupefacenti e contro il patrimonio in particolare furti di bici e motorini. Per tutto il periodo dell'anno scolastico, i Carabinieri di Quartiere del Comando Stazione Carabinieri di Castelfranco Veneto agli ordini del Luogotenente

Antonio Currò hanno assicurato una presenza costante che a piede ha pattugliato le scuole, andando a completare, con una presenza rassicurante e con un tocco di "Arma d'altri tempi", l'elegante cornice della città del Giorgione. Un grazie particolare ai Carabinieri di Quartiere Vice Brigadiere Renato Santi, all'Appuntato Scelto Massimo Martinelli ed all'Appuntato scelto Ciro Chiarappa.





IMPRESA
Tiatto Paolo

Pitture civili ed industriali
Cartongessi e controsoffitti
Rivestimenti termici a cappotto
Sigillature capannoni industriali
Interventi di vario genere

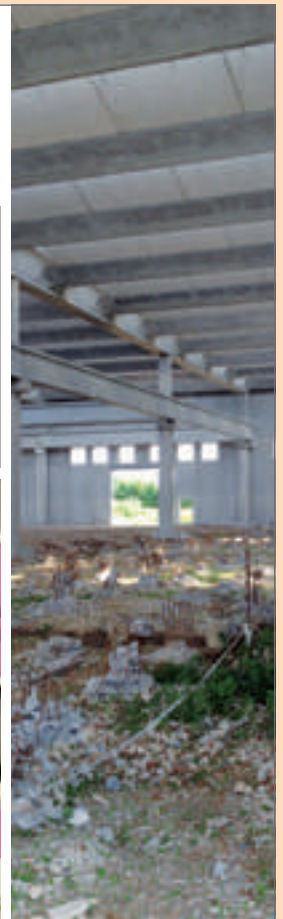

Impresa Tiatto Paolo - Via Postioma di Villarazzo, 29 - 31033 **Villarazzo** di Castelfranco Veneto (TV)
Tel. e Fax 0423 468150 - Cell. 389 6477292 - tiattopaolopitture@gmail.com

IN ESCLUSIVA presso i Saloni **ASSOLUTA**

HHStyle
hair care & beauty



Presentando questo Coupon
In esclusiva assoluta trattamento
RICOSTRUZIONE ALLA CHERATINA
a 20€ (35€) 100% italiano
Offerta valida fino al 31.08.2013

HHStyle
hair care & beauty
Castelfranco Veneto (TV)
Via San Pio X, 54
cell. 339 8915936

PARRUCCHIERI

NKC
natural keratin care
100% MADE IN ITALY

www.hhstyle.it

TRATTAMENTO RICOSTRUZIONE ALLA CHERATINA

CURATIVO per la chiusura delle squame del capello.

Da non confondere con la cheratina brasiliana.

- » **NATURALE**
- » **NO LISCIANTE**
- » **NO CHIMICO**

- * Adatto tutti i tipi di capelli
- * Studiato per capelli trattati sfibrati sfibrati fini debilitati da decolorazioni, meches e trattamenti tecnici
- * Trattamento 3/4 applicazioni una alla settimana
- * Non modifica la struttura del capello

Castelfranco V.to - Via S. Pio X, 50/54 - T. 339 8915936 | Scorzè - Via Venezia, 51 - T. 347 4704498

Il metodo analogico



MASSIMO
SCANDOLARA
Presidente
del Consiglio

Il principio di conservazione dell'energia, in fisica, stabilisce che la quantità totale di energia in un sistema isolato non varia nel tempo, pur potendo essa essere trasformata e convertita da una forma all'altra. Il secondo principio della termodinamica introduce inoltre il concetto di entropia, interpretato come la misura del disordine di un sistema fisico generico. In sostanza esso asserisce che l'entropia di un sistema isolato tende a crescere nel tempo. Fu così che nel corso dei miei studi mi accorsi in breve tempo e con stupefacente divertimento, come i principi della fisica, ma anche della matematica, possano trovare facile e ludica applicazione non solo nei campi a loro strettamente connessi; con ragionevole approssimazione sono infatti adattabili anche a materie apparentemente lontane e disgiunte da essi, ma concretamente vicine se osservate con la dovuta cura.

È un giochino analogico che lascio scoprire ed approfondire a voi, cari lettori, non senza tentare di offrirvi uno spunto, anche se, lo percepisco fin d'ora, sarà estremamente riduttivo. Proviamo comunque a studiare, in queste poche righe, il fenomeno dell'attuale crisi.

Giocando con la sintassi della fisica potremmo dire che la crisi di un sistema avviene quando l'entropia inevitabilmente generata da esso supera la capacità di risoluzione del sistema stesso, in tutte le sue dimensioni: pertanto il sistema collassa, anche se alcune sue componenti, variabili o costanti, evolvono e migliorano localmente una parte di esso.

Questo è un po' quello che sta avvenendo alla nostra società, alla nostra economia

ed al nostro modus vivendi.

La crisi non è un male astratto, non è una singolarità dell'economia e non è nemmeno un invisibile mostro che divora i paesi: la crisi che noi tutti conosciamo non è un difetto extra sistemico, ma nasce e muore all'interno del nostro sistema.

L'analogia ci offre una soluzione: rallentare e limitare questo "disordine".

Lascio a voi la definizione del "recinto" del sistema sociale, economico e politico: spostatene i confini, allargateli o stringeteli attorno alla realtà che intendete considerare. Definite il vostro "sistema isolato". L'equilibrio di quel sistema dipende dall'equilibrio dei suoi componenti che a sua volta dipende dall'equilibrio dei loro fattori, variabili o costanti che siano. In base a quanto sopra sintetizzato potremmo dire che tutta l'energia che abbiamo appena racchiuso deve conservarsi. In effetti è così: l'energia evolve, cambia gli equilibri e si trasforma venendo via via apparentemente consumata, ma nella realtà è banalmente convertita. Talvolta questo si traduce in "spreco", altre volte in "investimento". È curioso come alcuni di noi definiscano la medesima trasformazione di energia con entrambi i termini, usati da "posizioni opposte". È altresì curioso come vi siano fattori positivi vicino ad effetti localmente negativi.

Ora però sappiamo che nel corso della sua evoluzione il nostro giovane sistema viaggia in uno stato di entropia utilizzando parte della sua energia: aumenta quindi, nel tempo, la quantità di disordine che percepiamo sotto forma di gestione confusionaria dei beni, perdita di informazioni di rilievo, aumento della burocrazia,

mancato coordinamento, progettualità approssimativa e simili. Contestualmente diminuiscono le risorse ovvero la nostra benzina.

Se lasciamo il nostro sistemino lì a macerare con estro culinario, quando torneremo a sollevare il canovaccio troveremo probabilmente uno stadio di equilibrio: non è detto però sia quello atteso, che dovrebbe essere indotto prima dell'esaurimento delle risorse.

Calandoci nel "Bel Paese" italiano, lascio a voi decidere quale sia la forma di equilibrio raggiunta dal nostro Stato e, più da vicino, dalla nostra Amministrazione Comunale. Di sicuro il serbatoio delle risorse economiche ci mostra il fondo e la macchina comunale muove verso una fase di passivo ed indotto assestamento.

Dovremmo quindi escogitare un metodo per riconoscere e convogliare l'energia profusa, ma che da qualche parte dovrebbe comunque riemergere, rimetterla nel sistema e ripartire con una nuova "trasformazione fisica". Forse si dovrebbe iniziare dalla gestione delle risorse e dei beni con l'intento di riunirli ristabilendo nuovi equilibri organizzati e controllati, rivedendo quindi nuove competenze, assetti e responsabilità fino allo Stato.

Probabilmente i principi della fisica e della matematica non riescono a risolvere pienamente i problemi della nostra complessa società. Ma se l'analogia qui azzardata reggesse, forse ci ritroveremmo con energie che nemmeno sapevamo di avere e regolamenti calibrati sullo stato di equilibrio a cui dovremmo tendere. Diversamente saremmo vittime dell'entropia che noi stessi generiamo.

MURAROTTO SERRAMENTI

di Murarotto Renato & C.

SERRAMENTI IN ALLUMINIO E PVC
CIVILI ED INDUSTRIALI

Via Postioma
di Salvarosa, 33
31033 CASTELFRANCO V.TO (TV)
Tel. e Fax 0423 490023

murarottoserramenti@tiscali.it



CARTOTECNICA
MURARO

SCATOLE IN
CARTONCINO TESO
E MICROONDA

Via Montebelluna di S. Andrea, 35
Fraz. S. Andrea O/M
31033 Castelfranco Veneto (TV)
Tel. 0423 472763 - Fax 0423 710436
carto.muraro@libero.it



GB PROGETTI
STUDIO TECNICO ASSOCIATO

GEOM. SERGIO BRUGNERA 336 644002

Via Borgo Pieve, 103
31033 Castelfranco V.to (TV)
Tel. e Fax 0423 722969
e-mail: tecnico@gbprogetti.com



Lo sai che parte dell'imu della prima casa che hai pagato finisce a Roma?

Proprio viaggiando attraverso l'Europa ci si rende conto di quanto lontani siamo noi poveri italiani dal resto del continente, specialmente oltralpe. Cosa abbiamo di così tanto diverso? Ci sono comunità locali che offrono servizi di prim'ordine ai propri cittadini, marciapiedi puliti e senza buche, strade asfaltate senza toppe, giardini pubblici curati, anche dalle male frequentazioni, cultura non solo di elite ma diffusa e portata in mezzo alla gente, paesaggi armoniosi senza baracche cantieri infiniti ecc, ecc. Questo non è sogno ma realtà che potremmo avere anche noi; mi domando com'è possibile che nonostante la fiscalità tra le più alte al mondo, non ci siano risorse per godere anche qui



da noi di aspetti fondamentali della vita civile, dell'evoluzione del cittadino europeo.

Quante volte sentiamo dalla nostra classe politica parlare di confronti con l'Europa, ma questo grande paese, di 28 stati, viene chiamato in causa solo quando si parla di entrate, mai dei servizi che hanno i vari paesi europei.

Ci sono comunità in Francia che nonostante il loro centralismo, hanno a disposizione il doppio delle risorse della nostra città; anch'io vorrei tutti i marciapiedi in ordine ed il resto che si vede in Germania o Olanda, le tasse che paghiamo lo giustificerebbero.

Pensate a ogni volta che tornate a casa da un viaggio in un paese più corretto del nostro, cosa vi passa per la testa; tutto questo lo dico perché ci rendiamo conto che le pretese di lavori, manutenzioni e realizzazioni sono legittime e come Amministratori non siamo certo nè ciechi nè sordi ma di soldi non ce n'è, abbiamo pagato più tasse quest'anno? La beffa è che essendo ligi anche nel pagare l'IMU ci ritroviamo a doverne dare una parte come FONDO DI SOLIDARIETÀ al governo centrale ROMA che sapete già dove la manda.

Questo è solo un esempio di perché ci siano cittadini europei che lavorando meno di noi si godono il loro diritto di cittadini molto più di noi, qui si discute solo di diritto di cittadinanza da concedere ma di responsabilizzare chi vive in questo paese di rispettare tutti e non approfittare del denaro pubbli-

co, se ne parla poco o mai, se non riusciamo a tagliare sperperi, rendite di posizione che si ripetono da anni, dove possiamo andare?

Oltre all'aumento di tasse pepettato dallo Stato, credo che per mantenere un livello anche minimo di servizi dovremo anche noi aumentarle le tasse? Potremo ridurre ancora qualche spesa non strettamente necessaria ma a tagli che in due anni riducono di un paio di milioni di euro i trasferimenti statali è impossibile reggere, ciò che vuole il governo è "comuni arrangiatevi noi dobbiamo foraggiare la sanità Campana, le guardie forestali siciliane, calabresi" e via dicendo.

Domanda: per mantenere servizi culturali, asfaltature, illuminazione, sociale possiamo aumentare l'addizionale Irpef?

Aliquota imu? Tasse pubblicità? Rispondetemi: è importante sapere cosa pensa la gente, credo che quando si va a votare le tasse passino in secondo piano, non capisco altrimenti il voto a chi le tasse le alza sempre o vuole lo stipendio di cittadinanza in modo tale che restiamo tutti a casa dal lavoro e, tanto 500 euro al mese dallo Stato arrivano.

Mail a:
valeriano.beraldo@comune.castelfranco-veneto.tv.it

Grazie e saluti.

Valeriano Beraldo
Capogruppo Lega Nord

Numero Verde
800 - 300888
SERVIZIO CLIENTI

Per informazioni rivolgersi presso i nostri punti vendita



de bona
l'ottico di castelfranco

**I TUOI OCCHI SONO
IN BUONE MANI**

P.zza Giorgione e C.C. "I Giardini del Sole" Castelfranco V.to TV



Per il rilancio

serve lo slancio

Molte le questioni da affrontare per rispondere alle esigenze dei cittadini: dal rilancio delle attività economiche, alla creazione di posti di lavoro, alla tutela dell'ambiente, senza dimenticare la gestione dei servizi pubblici i cui costi devono essere tagliati mantenendo la necessaria efficienza operativa.

Per programmare interventi in grado di soddisfare nell'immediato i cittadini, mantenendo allo stesso tempo l'attenzione vigile sulla costruzione di un futuro per i giovani e non, abbiamo bisogno di molte risorse, ad oggi insufficienti, e questo è un dato di fatto. I vincoli di bilancio non ci consentono di investire in opere di grande respiro, se non ricorrendo a due imprescindibili condizioni. La prima è l'allentamento di ogni tensione e contrapposizione tra maggioranza e opposizione, in un'ottica di piena collaborazione: dobbiamo uscire dalla logica delle fazioni, ormai superata in un periodo in cui le barriere si stanno eliminando sempre più nel globale, e lo stesso vale in ambito locale. Partendo da quest'ottica, dobbiamo lavorare per trovare proposte condivise o perlomeno condivisibili, che puntino in particolare ad incentivare privati ed imprese a credere nel nostro territorio, investendo nella nostra splendida città per ridare slancio alla nostra crescita. In ogni progetto, dall'ampliamento del Liceo Giorgione alla gestione del patrimonio pubblico, (dall'ex Convento delle Clarisse all'area di Via Lovara), dobbiamo ricordare che solo un'ottica di compartecipazio-



ne può portare a dei buoni risultati. Porre troppi limiti, ostacoli e vincoli sarebbe un modo per affossarci da soli, in un sistema Paese che è già ingessato, a causa di una pressione fiscale opprimente che limita ogni iniziativa imprenditoriale, situazione aggravata dalle rigidità del sistema burocratico. Non possiamo d'altra parte più affidarci solamente ai fondi pubblici, che la nostra città merita di attrarre, ciò non è sufficiente, possiamo fare di più. Come amministratori pubblici, è utile uno sforzo da parte nostra per coinvolgere maggiormente i privati, incentivandoli a partecipare a progetti importanti, in cui l'interesse pubblico possa convergere con quello privato e così, fare davvero rete. Lo slogan "facciamo rete" è ormai usato e abusato, adesso servono fatti. Grandi sforzi sono stati fatti in campo culturale, mantenendo nella nostra cittadina una grande forza magnetica attrattiva per i turisti, con un conseguente indotto economico nella no-

stra città, in cui il comparto turistico è centrale e vitale come in tutto il Veneto. Partendo da una cultura d'ampio respiro, che a Castelfranco si avverte, e il numero di associazioni impegnate su questo fronte ne è testimonianza, dobbiamo ragionare in grande, con slancio, anche negli altri settori d'intervento. Non esistono più "imprenditori magnati" disposti ad investire per continuare a mantenere vivo il nostro tessuto economico-sociale senza un cambio di marcia da parte nostra. E la direzione del cambio deve senz'altro essere quella volta ad allentare i freni, le lungaggini burocratiche, le formalità inutili, le diffidenze di chi ha paura del futuro, per iniziare a credere nella possibilità di rimettere in circolo l'economia attraverso la collaborazione e l'incoraggiamento verso nuove idee, elasticità e rinnovato dinamismo. Il tutto "cum grano salis", ovviamente.

*Pietro Pellizzari
Capogruppo Casa del Cittadino*

ALIMENTARI
Didonè e Parisotto
Cartoleria • Tabacchi
Specialità salumi e formaggi
Frutta e Verdura

Via Centro, 18 - SALVATRONDA
Tel. 0423 490364

GENTILIN CLAUDIO & FIGLIO
Restauri e Pitture in genere

Claudio Gentilin: 333 3826062
Manuel Gentilin: 347 5073335

Via Cerchiara, 53/A
31033 CASTELFRANCO V.TO (TV)
Tel. 0423 784898

**IMPIANTI CIVILI E INDUSTRIALI
e FOTOVOLTAICO**

Mavec snc di Volpato M. e Banni P.
Via Scolari, 9
31033 Castelfranco Veneto - TV
info: 320.1742728 - 349.8661841
Fax 0423.482408
mavec.impianti@alice.it



Tra il dire (degli altri)

e il fare (del PDL)...

Io ed il Consigliere Basso siamo persone che amano fare proposte concrete e, poiché amiamo la nostra città, riteniamo doveroso esprimere con convinzione la nostra opinione per quanto riguarda l'individuazione del nuovo sito del Liceo Giorgione.

Dalla stampa e in vari confronti politici, abbiamo appreso molte idee, nessuna delle quali ci ha però convinti per concretezza e possibilità di realizzazione.

Quindi, con la decisione delle persone del fare, desideriamo esprimere le nostre valutazioni in merito ad una possibile allocazione della sede del Liceo.

I motivi che ci hanno portato ad individuare questa sede, sono molteplici:

1. Una sede vicina al centro, comoda per i pullman e per i treni
2. Una superficie sufficiente per accogliere degnamente un Liceo ed eventualmente avere anche altri



spazi per la vita comune di altre scuole.

Ci riferiamo all'ex casa di riposo di Via Cazzaro, oggi proprietà dell'AEEP che, con questo intervento, risolverebbe in maniera concreta i suoi gravi problemi economici.

La nostra proposta è supportata anche dalla provincia che, economicamente, è parte in causa per il tramite dell'Assessore.

Siamo convinti che questa sia la soluzione ideale e faremo tutto il possibile

affinchè questa opera venga realizzata.

Il nostro impegno sarà determinato e concreto e orientato a far sì che l'attuale Amministrazione si renda partecipe a questa iniziativa che darebbe sicuro prestigio alla Città e necessario respiro ad un'Ente, come l'AEEP, che per Castelfranco Veneto è un fiore all'occhiello da quando fu istituito molti anni fa, dai nostri predecessori.

*Capogruppo del PDL
Franco Gariboldi Muschiatti*

Centro Revisioni Castelfranco



**A EST e ad OVEST della città per un servizio
Puntuale, Veloce, Cortese**

Via P. San Floriano, 60/11 - Tel. 0423.723317 / 0423.723476
Fax 0423.744682

Via Brenta, 112/C - Tel. e Fax 0423.724649

www.centrorevisione.it - info@centrorevisione.it



- Pulizia e spazzamento strade e piazzali pubblici e privati
- Espurgo, videoispezione e lavaggio alta pressione con canaljet
- Lavaggio strade per polveri sottili
- Manutenzione e potatura del verde pubblico e privato
- Servizio scarrabili e trasporto conto terzi

Via S. Andrea, 167 - 35018 San Martino di Lupari (PD)
Tel. 049 5952245 - Fax 049 9468798 - Cell. 335 6058468
girardinservizisrl@legaimail.it

SVA
SERRAMENTI
serramenti in legno e legno alluminio



Sede operativa:

Via Priuli, 15/e
31033 - Treville di Castelfranco Veneto (TV)
tel. 0423 1996360 - fax 0423 1996361
info@essevitre.com - www.essevitre.com

La ruota dei criceti



PARTITO
DEMOCRATICO

Le elezioni Nazionali dello scorso febbraio e le recenti elezioni Amministrative che hanno riguardato numerosi Comuni del Nord Italia, hanno confermato che la Lega ha completato la sua parabola ascendente e si è avviata verso l'inesorabile fine.

I commentatori più accreditati riportano tale spiegazione: l'elettorato moderato della Lega si è reso conto che, a fronte dei mille proclami spesso presentati con sfrontata aggressività in fase di campagna elettorale, poco o nulla accade nella realtà quando i Leghisti arrivano al Governo (del Paese, o di una Regione, o di una Città).

Non fa eccezione, purtroppo, la nostra Castelfranco che si trova ad arrancare nel buio in un momento in cui visione politica e timone ben saldo sarebbero fondamentali per uscire da un momento storico tra i peggiori della storia della Repubblica.

Di fronte ad una situazione nuova e drammatica, in cui all'aumentare dei problemi dei cittadini, dei lavoratori e delle imprese, vi sono molte meno entrate nelle casse del Comune, assistiamo ad una loro "normale gestione dell'ordinario" come se non si fossero accorti che la situazione è invece del tutto straordinaria con forte bisogno di innovazione, di fantasia e di rinnovata determinazione.

Il risultato è una assoluta immobilità e un totale scollamento con i problemi reali. Facciamo qualche esempio: di fronte alla drammatica situazione infrastrutturale delle scuole superiori a Castelfranco (che storicamente

si è distinta come eccezionale polo attrattivo sovracomunale) l'Amministrazione tergovversa, non prende posizioni forti in Provincia, e come soluzione suggerisce di "mettere il numero chiuso". La proposta del nostro gruppo PD - Lista Sartor di istituire una commissione dedicata al problema scuole è stata (ovviamente) bocciata. Nell'ambito del Sociale, in una situazione in cui almeno 5-6 persone alla settimana (quindi circa 300 all'anno) si rivolgono ai Servizi Sociali disperate per chiedere aiuto a trovare un'occupazione, l'Assessore Migliorino cita con orgoglio (nella relazione di chiusura del bilancio 2012) di aver dato risposta al problema con il progetto dei voucher (per un totale di 30.000 mila euro) coinvolgendo in lavori socialmente utili (ben!) 10 persone per otto mesi.

Il Sindaco ha intrapreso una ostinata battaglia di principio (contro ogni logica a lungo termine e a fronte della manifesta contrarietà dei cittadini) per riuscire a s-vendere l'area di via Lovara (ex Istituto Agrario) alla presunta ditta che dovrebbe costruire una cartiera con una cubatura complessiva pari a circa tre volte il Centro Commerciale dell'Iper.

La gestione del Bilancio avviene senza alcuna capacità programmatica, tanto che, dopo aver dichiarato un "buco" di tre milioni di euro a novembre 2012, l'Assessore Pivotti ha chiuso il Bilancio in pareggio a febbraio 2013 (a fronte di nessuna nuova entrata straordinaria).

Azioni di lungo respiro, che sono fondamentali per dare un'impostazione complessiva alla Città come il Piano Urbano del Traffico, sono affrontati come fossero seccanti adempimenti burocratici e senza un confronto serio con tutte le parti politiche.

A Castelfranco hanno già chiuso la Camera di Commercio e l'Agenzia delle Entrate, e sono in procinto di chiudere il Tribunale e alcuni storici reparti del nostro Ospedale. Di fronte a questo impoverimento di Servizi fondamentali per i cittadini non vi è stata alcuna "alzata di scudi" da parte della Lega. A nostro avviso sarebbe stato necessario coinvolgere la popolazione in modo diretto per portare avanti delle battaglie in forza di una "democrazia partecipata" ma il nostro Sindaco si sente a posto con la coscienza e afferma: "Abbiamo inviato le lettere, abbiamo fatto l'incontro, ma hanno chiuso lo stesso".

La lista, purtroppo, sarebbe molto più lunga, ma al di là dei singoli fatti pur gravi, quello che più sconcerta in generale è verificare una situazione di arroccamento e chiusura a riccio di questa Amministrazione che evita come la peste il confronto diretto con i Cittadini, prigioniera della propria supponenza e autoreferenzialità.

Sembra di assistere a dei criceti chiusi in una gabbia che appaiono felici di correre sulla loro ruota restando in realtà inesorabilmente fermi... e la città subisce!

Partito Democratico - Lista Sartor

La Terrazza
Pranzare al Bar
Since 1992

Puoi pagare tutte le bollette - multe
bollettini - rate - prestiti - canone Rai
Televisione Sisal con estrazioni corse
Nuova Win For Life - Punto Scommesse
Corse Ippiche - Mach Point - Totocalcio
Gratta e Vinci - Punto Servizi



Saletta fumatori

Via Staizza, 25
Castelfranco V.to (TV)

**FAVRETTO
LORIS**

COSTRUZIONI MECCANICHE

Via S. Francesco D'Assisi, 11
31033 Treville di Castelfranco V.to (TV)
Tel. e Fax 0423 482127
e-mail: l.favretto@tiscali.it



S. GOTTARDO
Cooperativa di Servizi Agricoli e di Consumo

**AGRICOLTURA
PET
GIARDINAGGIO
CONSULENZA TECNICA
PRODOTTI PER IL RISCALDAMENTO**

Via Montebelluna, 61
31033 Salvarosa di Castelfranco Veneto (TV)
Tel. 0423 490461 • Fax 0423 729817
e-mail: info@cooperativasangottardo.191.it



Le troppe porte chiuse della nostra città

Mentre si continuano a terminare le opere poste in essere dalla passata Amministrazione Comunale di VIVERE CASTELFRANCO (restauro della Torre Civica, nuova viabilità Via Forche-Borgo Padova, ampliamento cimiteri di Treville-S. Andrea e Salvarosa, restauro di Casa Barbarella e parcheggio pubblico, parcheggio sud della stazione) l'azione dell'attuale Amministrazione appare sempre più assente e la nostra Città sta sempre più ripiegando su se stessa.

Non torniamo a parlare delle note dolenti riguardanti la chiusura del Tribunale, della sede della Camera di Commercio e dell'Agenzia delle Entrate, ormai conviene pensare a quale sarà il prossimo servizio del quale i nostri cittadini verranno privati.

Parliamo invece delle troppe porte chiuse del nostro Municipio alle quali i cittadini bussano senza trovare risposta. Bussano gli studenti delle nostre Scuole

Superiori in continua emergenza, ha bussato lo scorso febbraio anche l'Assessore provinciale all'Istruzione presentando il progetto della Provincia per la sistemazione del Liceo Giorgione, ma ancora nessuna risposta, dopo quattro mesi in Municipio stanno ancora pensando!

Bussa il Comitato Frazionale di S. Andrea per richiedere la revisione della localizzazione del sito del nuovo CARD, proponendo una valida alternativa. Nessuna risposta, anzi c'è stata l'approvazione in Giunta del progetto con una nuova viabilità, una bretella che collega Via Ca' Rossa a Via Montebelluna (per fortuna che il luogo scelto era dotato di idonea viabilità!). La nuova bretella, a spanne, avrà un costo di quasi un milione di euro: meno male che il nuovo CARD non costa nulla al nostro Comune. Con quei soldi si sarebbe potuta fare tranquillamente invece la tanto attesa pista ciclabile tra S. Andrea e Soranza.

Dopo il Palio dello scorso anno la nostra Città viene privata di un'altra delle sue tradizionali manifestazioni, il cinema all'aperto in Villa Bolasco. Ha bussato per ben tre volte il Presidente della Pro Loco per avere l'autorizzazione, dopo aver aspettato invano la risposta hanno deciso che è meglio lasciar perdere!

Un anno fa nel mese di giugno bussavano i genitori delle Scuole Materne Parrocchiali per avere un aiuto dal Comune. Nessuno spiraglio neanche per loro. Quest'anno però, da notizie di stampa di qualche mese fa, sembra che ci sarà un aumento del contributo di euro 25.000,00. Evidentemente non ci sono più problemi di bilancio visto che la Giunta ha stanziato un contributo di 45.000,00 euro per il restauro di un capitello! Che ci sia bisogno di un miracolo? Buona estate a tutti.

Loris Stocco - Vivere Castelfranco
www.viverecastelfranco.it



**KITSCH
CAFFÈ**

*Breakfast, lunch,
wine & more...*

Via dei Carpani, 3/A
(fronte ospedale)
Castelfranco Veneto (TV)
Tel. 0423.495961
Chiuso la domenica



- Impianti tecnologici innovativi
- Climatizzazione
- Riscaldamento - Sanitario

Via della Cooperazione, 8
31033 CASTELFRANCO V.TO (TV)
Tel. 0423 493795 - Fax 0423 744885
e-mail: sb@sb-snc.it



GGP

**COSTRUZIONI
GENERALI POSTUMIA SRL**

SCAVI - TRASPORTI
FORNITURE INERTI - LAVORI STRADALI

Via per Salvatronda, 37 - Castelfranco Veneto (TV)
Tel. 0423 492821 - Fax 0423 497354
www.gruppoguidolin.net - cgp@gruppoguidolin.net

Publicità di Trabuo

Carosello

INSEGNE - ADESIVI - GADGET - STAMPA

☎ 0423.492246 ☎ 393.9712447

via sile, 37 - castelfranco veneto (tv) - www.carosellosas.it



Logos: APA, ORICAL, PRINT?, LED, SunTek

**NON FARTI PRENDERE DAL...
CALDO** ☀️

con le pellicole antisolari
RISPARMI e STAI FRESCO!

(NON PENSARCI QUANDO E' TROPPO TARDI)



ABBATTIMENTO CALORE FINO AL **40%**

Orari di ricevimento SINDACO e ASSESSORI COMUNALI

Sindaco On. Dussin Luciano Personale, Sicurezza, Polizia Locale	su appuntamento: tel. 0423 735510
Vicesindaco ed Assessore Marcon Stefano Sport e Manifestazioni, Rapporto con le Frazioni e con le Associazioni	(vicesindaco) martedì 11.00 - 12.30 su appuntamento: tel. 0423 735510 (sport) mercoledì 11.00 - 12.30 su appuntamento: tel. 0423 735544
Assessore Filippetto Roberto Urbanistica, Patrimonio, Politiche per la casa, Aziende, Partecipazioni	(patrimonio) giovedì 14.30 - 16.00 (urbanistica) giovedì 16.00 - 17.30 su appuntamento: tel. 0423 735541
Assessore Gerolimetto Nazzareno Attività Produttive, Terziario, Ambiente	lunedì/venerdì 10.00 - 12.30 su appuntamento: tel. 0423 735543
Assessore Rosin Romeo Lavori Pubblici, Protezione Civile	mercoledì 8.30 - 10.00 su appuntamento: tel. 0423 735731
Assessore Saran Giancarlo Cultura, Istruzione, Turismo, Identità Veneta	martedì 12.00 - 13.00 su appuntamento: tel. 0423 735670
Assessore Migliorino Marialuisa Sanità, Servizi alla Persona, Politiche Familiari, Pari Opportunità	mercoledì 10.00 - 12.00 su appuntamento: tel. 0423 735518 - 735525
Assessore Pivotti Franco Edilizia Privata, Bilancio, Tributi	mercoledì 16.30 - 18.00 su appuntamento: tel. 0423 735588 Edil. Priv. su appuntamento: tel. 0423 735570 Bil. e Trib.
Scandolaro Massimo Presidente del Consiglio massimo.scandolaro@comune.castelfranco-veneto.tv.it	su appuntamento: tel. 0423 735554 tel. 0423 735576

È EDIZIONI

Edizione di Castelfranco Veneto
Luglio 2013

PERIODICITÀ

Semestrale distribuzione gratuita
Registr. Trib. di Treviso n° 137 del 09/03/2010

DIRETTORE RESPONSABILE

Martina Berno

EDITORE

Grafi Comunicazione s.n.c. - Grafi Edizioni
Via Castellana, 109 - 31023 - Resana (TV)
Telefax +39 0423 480154
grafi@grafi.it - www.grafi.it

REDAZIONE:

Ufficio assessori
del Comune di Castelfranco V.to
Responsabile di redazione: Andrea Maroso

REALIZZAZIONE

Grafica, raccolta pubblicitaria, stampa
a cura di Grafi Comunicazione - Grafi Edizioni

TIRATURA

16.500 copie

FINITO DI STAMPARE

Luglio 2013

Foto di copertina: Andrea Maroso



■ SPURGO POZZI NERI



■ MANUTENZIONI EDILI,
RIPASSO TETTI, ECC.



potatura
siepi e piante

SERVIZI GENERALI

FRATELLI STANGHERLIN

velocità, cortesia e professionalità!

- SCAVI IN GENERE E ALLACCIAMENTI FOGNATURA.
- CAROTATURA CAMPI SPORTIVI, RECINZIONI, RETI PARAPALLONI E SERVIZI A VERDE.
- RIPRISTINO AREE ABBANDONATE, LAVORO DI IDROSEMINA E RECUPERO SCARPATE.
- RECINZIONI A SECCO, FERRO, LEGNO E IN CLS.
- VIBRO INFISSIONE PALI LEGNO SU CANALI E FOSSATI CON POSA ROCCIA.

Via Moretto, 8
Campigo di Castelfranco Veneto (TV) Italia
Tel. +39 0423 480657 - Fax +39 0423 718000
Cell. 388 9479561
info@fratellistangherlin.com



www.fratellistangherlin.com



Alb-ri, pr-ti, co-ine.
 È questa l'unica parte di panorama che vedi
 attraverso il montante della tua coupé?
 Forse perché la tua coupé
 non è la Nuova Classe E Coupé.

Scopri Nuova Classe E Coupé e inizia a sognare.



Mercedes-Benz

Consumi ciclo combinato (litri/100km): 11 (Classe E 500 Coupé) e 4,5 (Classe E 220 CDI Coupé Executive).
 Emissioni CO₂ (g/km): 209 (Classe E 500 Coupé) e 118 (Classe E 220 CDI Coupé Executive).

Carraro

Concessionaria Ufficiale di Vendita e Assistenza Mercedes-Benz
 Castelfranco Veneto (TV), Circonvallazione Est 78, tel. 0423.4888
www.carraro.mercedes-benz.it